

Indicador de Confianza Empresarial

Octubre 2012

Evolución del Indicador de Confianza Empresarial

Los resultados de las empresas canarias durante el tercer trimestre del año, así como las expectativas de estas de cara al cierre del ejercicio, se traducen en un **Indicador de Confianza Empresarial** de -17,6 puntos, casi cinco puntos menos negativo que el de julio 2012. A pesar de esta mejoría el ICE permanece aún por debajo del valor alcanzado hace un año (-12,1 puntos) con un registro igual al que se obtuvo en enero de 2012.

La negatividad sigue imperando en los indicadores de confianza sectoriales. Sin embargo, los de hostelería, resto de servicios y construcción, son menos pesimistas que los que mostraban en la encuesta de julio. El comercio se mantiene en los mismos niveles de hace tres meses y la industria es el único que empeora respecto la encuesta de julio.

Un 73,4% de las empresas canarias están aquejadas por la debilidad del consumo y un 52,5% por las dificultades de financiación. Salvo el referido al aumento de la competencia y el de "otras causas", que disminuyen, el resto de factores incrementan sus estrangulamientos, destacando el que hace referencia a los trámites administrativos que han de soportar las empresas canarias al pasar de un porcentaje de respuesta del 9% al 21,9%.

INDICADOR CONFIANZA EMPRESARIAL 2004-2012
Datos desestacionalizados

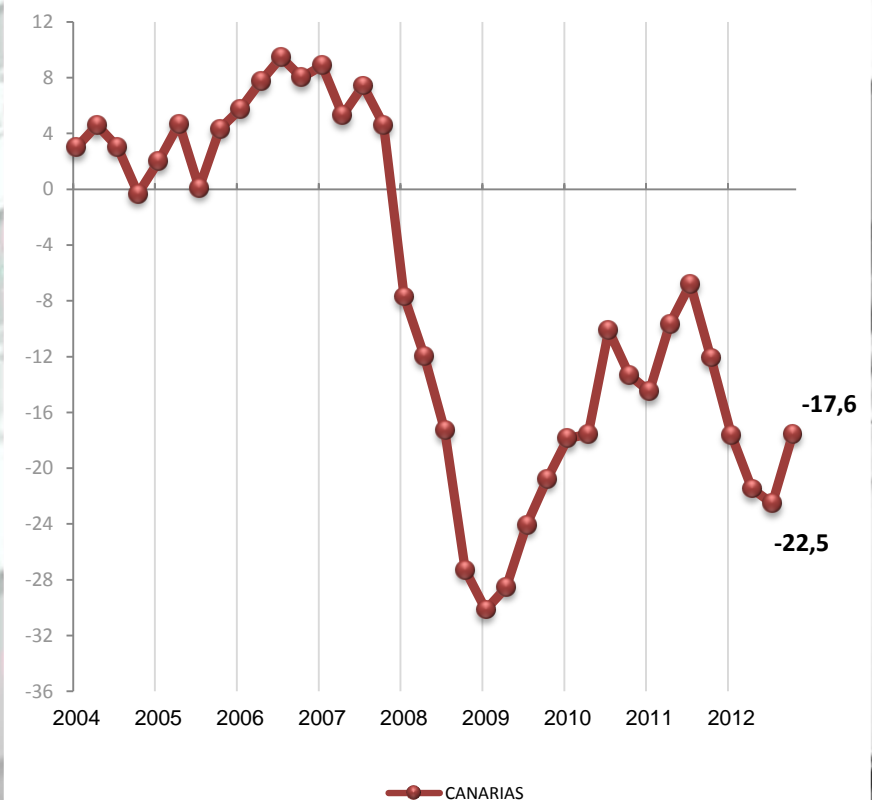

Composición del ICE

Todas las variables que componen el Indicador de Confianza Empresarial canario se situaron en la encuesta de octubre en valores menos negativos que los registrados en el mes de julio. La inversión fue la que evolucionó mejor respecto al trimestre anterior, al pasar de un saldo de -8,5 a uno de -5 puntos. Por su parte el empleo consiguió recortar siete décimas de negatividad y la cifra de negocios lo hizo en ocho décimas. Este menor deterioro en el conjunto de variables se tradujo en un ICE casi cinco décimas menos negativo, al pasar de los -22,5 puntos en el mes de julio a los -17,6 puntos en la reciente encuesta del mes de octubre.

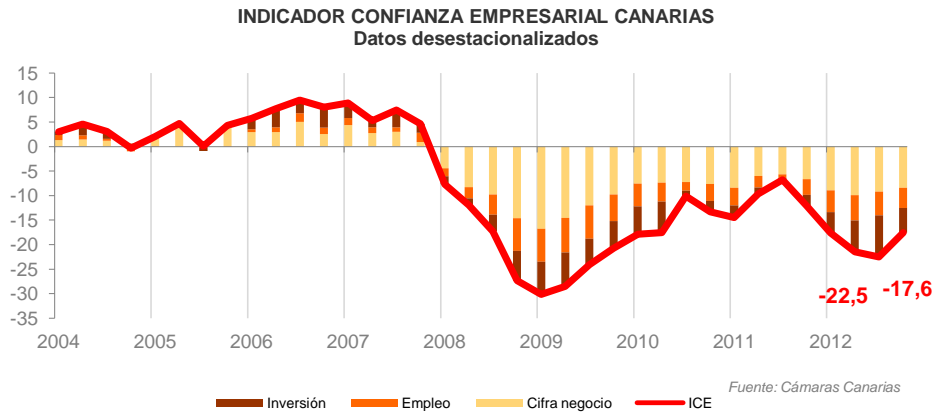

Tanto si atendemos a los resultados de las empresas durante el tercer trimestre del año respecto al segundo, como si analizamos las expectativas de cara al cierre del año, los indicadores muestran una mejora de cinco décimas respecto a los obtenidos en el mes de julio. El ICE de **SITUACIÓN** escala hasta los -22,6 puntos y el de **EXPECTATIVAS** hasta los -12,5.



Factores que limitan la actividad

Durante el trimestre estival se incrementa significativamente el peso de los dos principales factores que limitan la actividad de las empresas canarias. La debilidad de la demanda aumenta su importancia con un 16,7% más de empresas que acusan este factor como obstáculo para su funcionamiento, mientras que las dificultades de financiación lo son en un 22,6% más que en el trimestre anterior. Así, un 73,4% de las empresas canarias están aquejadas por la debilidad del consumo y un 52,5% por las dificultades de financiación. Salvo el referido a la escasez de personal cualificado y el de "otras causas", que disminuyen, el resto de factores incrementan sus estrangulamientos, destacando los trámites administrativos que han de soportar las empresas canarias al pasar de un porcentaje de respuesta del 9% al 21,9%.



Composición del ICE por sectores

La negatividad sigue imperando en los indicadores de confianza sectoriales. Sin embargo, los de hostelería, resto de servicios y construcción, registran valores menos pesimistas que los que ofrecían en la encuesta de julio. El comercio se mantiene casi en los mismos niveles de hace tres meses y la industria es el único que empeora respecto a la encuesta de julio.

Las empresas del sector secundario siguen siendo las más castigadas por esta crisis tal y como muestra la negatividad alcanzada por el ICE de construcción (-23,2) y el de la industria (-23,3).

Las empresas del sector terciario se revelan como algo menos pesimistas, aunque el aumento de la debilidad de la demanda interna impide la mejoría del sector comercial. El tirón de la demanda externa se refleja en la hostelería, que consigue posicionarse como la actividad con el nivel de confianza menos negativo.

INDICADOR CONFIANZA EMPRESARIAL INDUSTRIA
Datos desestacionalizados

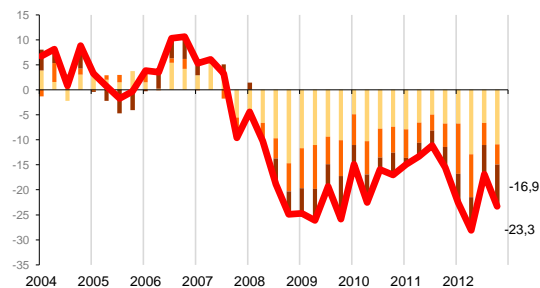

El **sector industrial** es el único que ve empeorar su nivel de confianza respecto a la encuesta del mes de julio, con un retroceso significativo tanto en sus resultados empresariales como en las expectativas que tiene para el próximo trimestre. El ICE pierde 7,9 puntos hasta los -23,3 y se sitúa en niveles de comienzos de año.

INDICADOR CONFIANZA EMPRESARIAL CONSTRUCCIÓN
Datos desestacionalizados

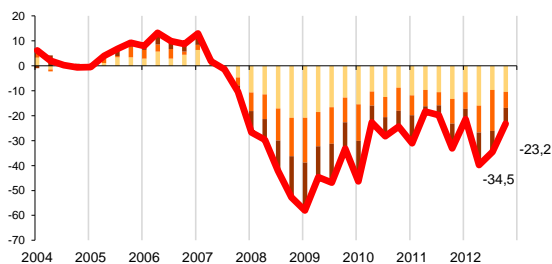

La confianza del sector de la **construcción** recorta negatividad gracias a unas expectativas menos negativas de cara al cierre del año. Los resultados empresariales continúan en valores por debajo de los -30 puntos, mientras que las expectativas, aún siendo negativas, se situaron en los -15,6 puntos. El ICE recorta 11 puntos en un solo trimestre, con un leve empeoramiento en la cifra de negocios pero con resultados menos negativos en el empleo y la inversión.

INDICADOR CONFIANZA EMPRESARIAL HOSTELERIA
Datos desestacionalizados

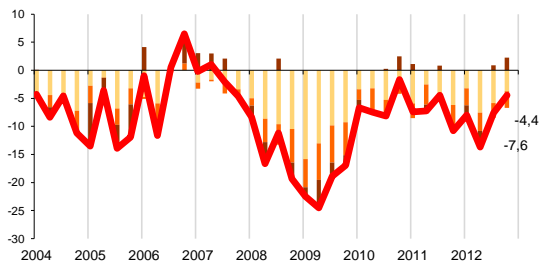

La **hostelería** mantiene su tendencia de mejoría y registra el ICE menos negativo desde el mes de julio del pasado año. A pesar de que los resultados de la temporada estival empeoraron respecto a los obtenidos durante el segundo trimestre del año, las mejores expectativas de cara a la temporada de invierno consiguen que el ICE del sector remonte 8,1 puntos y se sitúe en los -4,4 puntos, el menos negativo del conjunto de sectores.

INDICADOR CONFIANZA EMPRESARIAL COMERCIO
Datos desestacionalizados

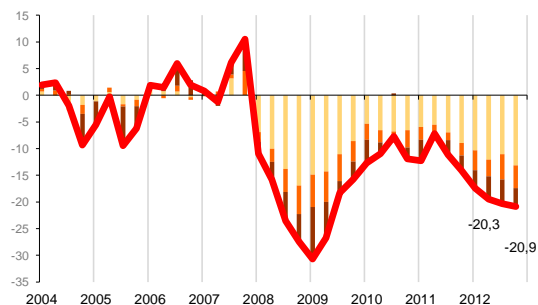

El **sector comercial** no ve con mucho optimismo la campaña navideña pues sus expectativas se deterioran -4,4 puntos en la última encuesta. Sin embargo, unos resultados empresariales durante el verano mejores a los obtenidos un trimestre antes hacen que el ICE del sector se mantenga estable con tan solo un leve empeoramiento de seis décimas hasta los -20,9 puntos.

INDICADOR CONFIANZA EMPRESARIAL OTROS SERVICIOS
Datos desestacionalizados

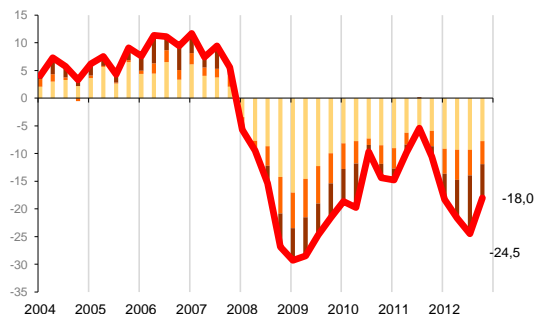

Las empresas englobadas en el grupo de "**resto de servicios**" recuperan posiciones con un aminoramiento en su negatividad de 3,7 puntos, hasta situar el ICE en los -18 puntos. Todas las variables que componen el Indicador se muestran menos negativas en sus saldos, destacando especialmente la inversión.

■ Cifra negocio ■ Empleo ■ Inversión ■ ICE

Fuente: Cámaras Canarias

INDICADOR DE CONFIANZA EMPRESARIAL

P.1- En el tercer trimestre de 2012, en comparación con el trimestre anterior, ¿diría Vd. que en su negocio han aumentado, siguen igual o han disminuido...?

	Aumentado	Sigue igual	Disminuido	No realiza
1.1 Cifra de negocio	11,1%	40,6%	48,3%	
1.2 Nº trabajadores con contrato	3,7%	78,5%	17,8%	
1.3 Precios de venta	10,0%	64,0%	26,0%	
1.4 Inversión	6,9%	66,2%	26,8%	
1.5 Exportaciones	17,8%	30,0%	52,2%	85%

P.2- Durante el cuarto trimestre de 2012, en comparación con el tercero, ¿prevé Vd. que en su negocio aumenten, sigan igual o disminuyan...?

	Aumentará	Seguirá igual	Disminuirá	No realiza
2.1 Cifra de negocio	23,0%	48,9%	28,1%	
2.2 Nº trabajadores con contrato	2,4%	88,8%	8,8%	
2.3 Precios de venta	7,8%	73,3%	18,9%	
2.4 Inversión	7,0%	73,2%	19,9%	
2.5 Exportaciones	50,7%	25,1%	24,3%	82%

P.3- ¿Qué factores cree Vd. que limitan el nivel de actividad de su empresa o la marcha de su negocio?

3.1 Debilidad de la demanda	73,4%
3.2 Escasez de mano de obra especializada / personal cualificado	5,8%
3.3 Insuficiencia de capacidad instalada	7,5%
3.4 Dificultades de financiación o tesorería	52,5%
3.5 Aumento de la competencia	32,7%
3.6 Trámites administrativos soportados (nº, tiempo y/o coste)	21,9%
3.7 Otras causas (especificar)	14,3%

Ficha técnica: Analizados **758** establecimientos con al menos un trabajador, distribuidos por toda la Comunidad Canaria.

El margen de error máximo para un nivel de confianza del 95% es de +/- 3,54%

Metodología:

- Saldos: diferencia entre el porcentaje de respuestas "aumenta" y "disminuye".
- Los saldos se corrigen de estacionalidad
- SITUACIÓN y EXPECTATIVAS: media de los saldos de cifra de negocio, nº de trabajadores con contrato e inversión.
- ICE: media de SITUACIÓN y las EXPECTATIVAS.

**CÁMARAS CANARIAS
SERVICIOS DE ESTUDIOS ECONÓMICOS**

www.camaratenerife.com
922 100 405

www.camaragrancanaria.com
928 390 390