

# Indicador de Confianza Empresarial

## Octubre 2011

### Evolución del Indicador de Confianza Empresarial

El aumento de la incertidumbre económica que desde este verano se percibe se ha hecho sentir en el **Indicador de Confianza Empresarial canario con un retroceso del mismo de algo más de cinco puntos hasta los -12,1 puntos.**

Un deterioro de la confianza inferior al registrado por la media de empresarios españoles, que con una pérdida trimestral de 9 puntos, retrocedió hasta los -18,4.

**El ICE canario se sitúa 6,3 puntos por encima del Indicador nacional.** El diferencial entre ambos territorios casi se triplica al pasar de 2,4 puntos en julio a 6,3 puntos en octubre.

A pesar de que **el indicador** pierde el terreno ganado durante el primer semestre del año **se sitúa más de un punto por encima de la cifra alcanzada en octubre de 2010 (13,3 puntos).**

**INDICADOR CONFIANZA EMPRESARIAL**  
Datos desestacionalizados

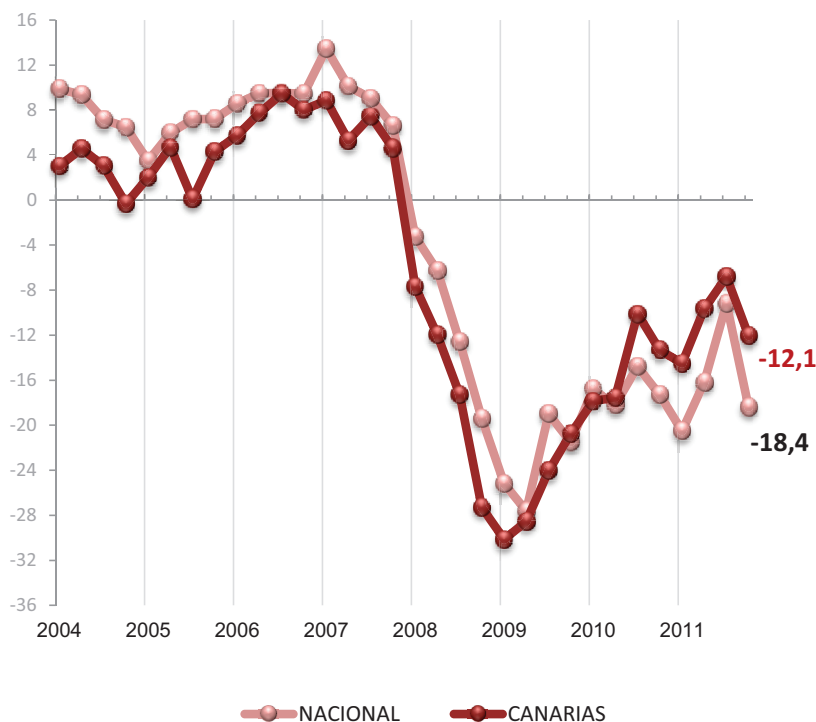

## Composición del ICE

Al contrario de lo sucedido en el trimestre anterior, todas las variables que componen el ICE han empeorado su saldo. La cifra de negocio continúa siendo el componente que más repercute en esta negatividad (55,26%), aunque no es el que más pierde respecto a la encuesta anterior. El empleo y la inversión, arrastrados principalmente por un retroceso de las expectativas, empeoran sus saldos y ganan importancia en el deterioro del Indicador.

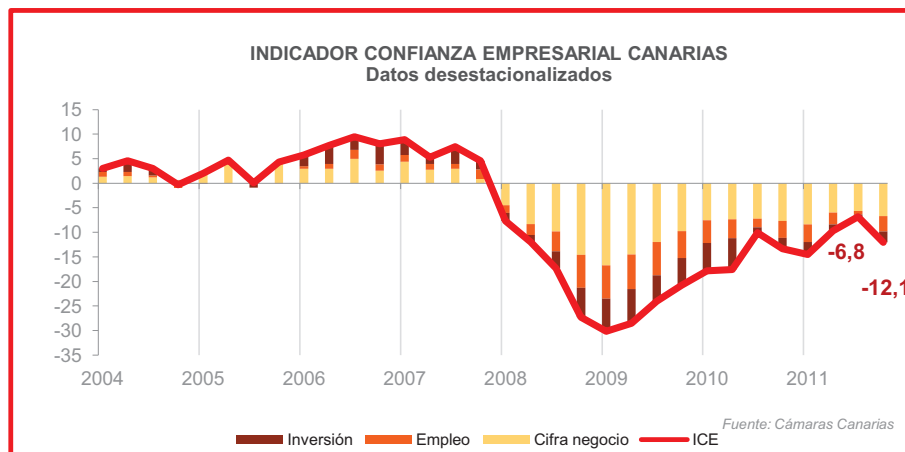

El aumento de la incertidumbre económica que desde este verano se percibe sobre el devenir económico, se ha filtrado, como no podía ser de otra manera, en las expectativas de los empresarios. El índice de **EXPECTATIVAS** retrocede más de nueve puntos en un solo trimestre, al pasar de un valor próximo a cero (-0,7 puntos) en julio hasta los -10,1 de octubre, valor no visto desde abril de 2010. El índice de **SITUACIÓN** también pierde posiciones, aunque de forma mucho más moderada (solo retrocede 1,2 puntos).



## Factores que limitan la actividad

Se ha producido un incremento del porcentaje de empresas que apunta a la debilidad de la demanda como principal factor que limita su actividad. El 72,4% señalan a este factor, 6,6 puntos porcentuales más que la cifra del trimestre anterior, pero 10 puntos por debajo del porcentaje manifestado por el conjunto de empresarios españoles. También se incrementa el número de empresas que acusan mayores dificultades de financiación, con un porcentaje de respuesta del 30,6% y el número de las que ven en los trámites administrativos soportados un estrangulamiento a su actividad. El resto de factores permanece prácticamente estable o desciende algo como es el caso del aumento de la competencia, que pasa de un 26,7% a un 23,5%.

**FACTORES QUE LIMITAN LA ACTIVIDAD**  
Comparación con media histórica

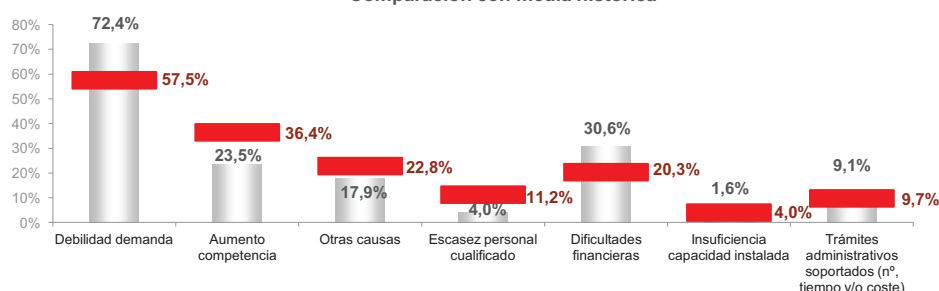

# Composición del ICE por sectores

La confianza se ha deteriorado en todos los sectores, especialmente en la construcción cuyo descenso trimestral ha sido superior los dos dígitos (-13,20). El sector económico que menos retrocede es el comercio, mientras que la industria se sitúa como la segunda actividad económica con menor pérdida por delante del grupo denominado otros servicios (transportes, consultorías,... y la hostelería (alojamiento y restauración)).

La desagregación sectorial también pone en evidencia como, en el dato de cada uno de los ICE sectoriales, son las perspectivas sobre el comportamiento futuro de la economía las que han arrastrado a la baja todos los Indicadores de Confianza.

INDICADOR CONFIANZA EMPRESARIAL INDUSTRIA  
Datos desestacionalizados

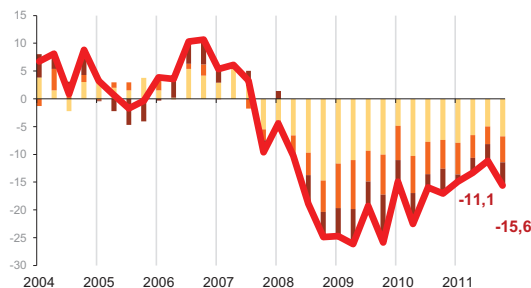

El ICE industrial rompe la tendencia de mejora registrada durante los tres últimos trimestres y pierde 4,5 puntos hasta situarse en niveles de julio del año 2010. Todas las variables que componen el Indicador retroceden más de un punto, siendo el descenso más acusado el de la cifra de negocio (-1,8 puntos).

INDICADOR CONFIANZA EMPRESARIAL CONSTRUCCIÓN  
Datos desestacionalizados

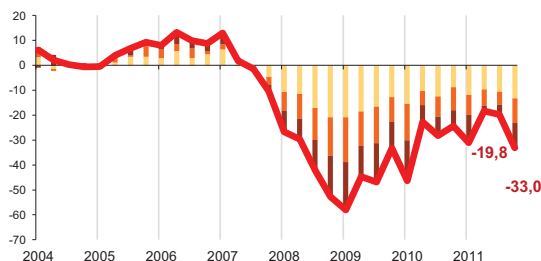

La **construcción** se encuentra en un estado agónico tras registrar un nuevo deterioro de más de 13 puntos en su nivel de confianza. Tras esta importante caída pierde todo el camino avanzado en el primer semestre del año tras unos resultados estivales peores a los del segundo trimestre y unas expectativas aún peores para el cierre del año. La variable que más contribuyó a este retroceso fue la inversión 45,7%, seguida del empleo (33,3%).

INDICADOR CONFIANZA EMPRESARIAL HOSTELERÍA  
Datos desestacionalizados

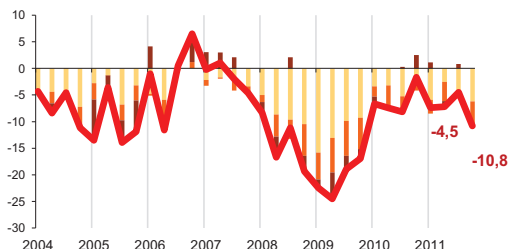

Las empresas de **alojamiento y restauración** también perciben con pesimismo la situación económica, restando a su nivel de expectativas, en un solo trimestre, más de 11 puntos. El descenso de los resultados del tercer trimestre no es tan pronunciado (-1,3 puntos), aflorando un ICE final para el sector de -10,8. La variable que más retrocede es el empleo, seguida de la cifra de negocio y la inversión pierde el saldo positivo que registró en el trimestre anterior.

INDICADOR CONFIANZA EMPRESARIAL COMERCIO  
Datos desestacionalizados

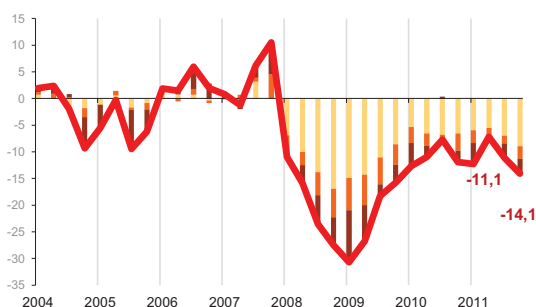

El ICE del **sector comercial** ha sido el que más ha moderado su caída (-3 puntos) aunque se sitúa con un ICE de -14,1, el tercero con un nivel de confianza más bajo tras la construcción y la industria. La variable que más se deteriora es la cifra de negocio (-2 puntos), seguida por el empleo (-0,9). Es el único sector económico que registró una evolución favorable de los resultados empresariales durante el último trimestre.

INDICADOR CONFIANZA EMPRESARIAL OTROS SERVICIOS  
Datos desestacionalizados

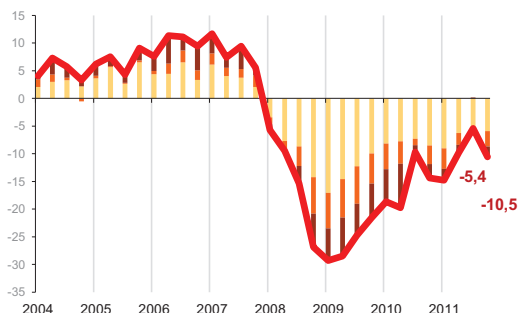

El agregado empresarial conformado por el **resto de las actividades de servicios** tampoco fue ajeno a la pérdida de confianza con un descenso de cinco puntos, que lo llevó a registrar un ICE de -10,5. Las variables que más influyeron en esta pérdida de confianza fueron el empleo y la inversión, ya que la cifra de negocios apenas perdió medio punto.

■ Cifra negocio ■ Empleo ■ Inversión ■ ICE

Fuente: Cámaras Canarias

# INDICADOR DE CONFIANZA EMPRESARIAL

**P.1- En el tercer trimestre de 2011, en comparación con el trimestre anterior, ¿diría Vd. que en su negocio han aumentado, siguen igual o han disminuido...?**

	Aumentado	Sigue igual	Disminuido	No realiza
1.1 Cifra de negocio	15,0%	42,8%	42,2%	
1.2 N° trabajadores con contrato	5,2%	80,8%	14,0%	
1.3 Precios de venta	4,9%	75,1%	20,1%	
1.4 Inversión	8,1%	73,6%	18,3%	
1.5 Exportaciones	5,6%	82,2%	12,2%	91%

**P.2- Durante el cuarto trimestre de 2011, en comparación con el tercero, ¿prevé Vd. que en su negocio aumenten, sigan igual o disminuyan...?**

	Aumentará	Seguirá igual	Disminuirá	No realiza
2.1 Cifra de negocio	23,3%	48,6%	28,1%	
2.2 N° trabajadores con contrato	3,8%	86,6%	9,6%	
2.3 Precios de venta	4,4%	85,2%	10,4%	
2.4 Inversión	5,6%	82,3%	12,1%	
2.5 Exportaciones	18,7%	70,8%	10,5%	91%

**P.3- ¿Qué factores cree Vd. que limitan el nivel de actividad de su empresa o la marcha de su negocio?**

3.1 Debilidad de la demanda	72,4%
3.2 Escasez de mano de obra especializada / personal cualificado	4,0%
3.3 Insuficiencia de capacidad instalada	1,6%
3.4 Dificultades de financiación o tesorería	30,6%
3.5 Aumento de la competencia	23,5%
3.6 Trámites administrativos soportados (nº, tiempo y/o coste)	9,1%
3.7 Otras causas (especificar)	17,9%

Ficha técnica: Analizados **898** establecimientos con al menos un trabajador, distribuidos por toda la Comunidad Canaria.  
El margen de error máximo para un nivel de confianza del 95% es de +/- 3,25%

## Metodología:

- Saldos: diferencia entre el porcentaje de respuestas "aumenta" y "disminuye".
- Los saldos se corrigen de estacionalidad
- SITUACIÓN y EXPECTATIVAS: media de los saldos de cifra de negocio, nº de trabajadores con contrato e inversión.
- ICE: media de SITUACIÓN y las EXPECTATIVAS.

## CÁMARAS CANARIAS SERVICIOS DE ESTUDIOS ECONÓMICOS

www.camaratenerife.com  
922 100 405

www.camaragrancanaria.com  
928 390 390